

PAPER NAME

**Naskah Jurnal REMIK Pengenalan Pola_
19102244_19102214_19102301.docx**

WORD COUNT

3785 Words

CHARACTER COUNT

24156 Characters

PAGE COUNT

15 Pages

FILE SIZE

721.5KB

SUBMISSION DATE

Jan 13, 2023 3:10 PM GMT+7

REPORT DATE

Jan 13, 2023 3:11 PM GMT+7

● **10% Overall Similarity**

The combined total of all matches, including overlapping sources, for each database.

- 10% Internet database
- 0% Publications database

● **Excluded from Similarity Report**

- Crossref database
- Submitted Works database
- Quoted material
- Small Matches (Less than 8 words)
- Crossref Posted Content database
- Bibliographic material
- Cited material
- Manually excluded text blocks

Analisis Klasifikasi Citra Kanker Kulit dengan Random Forest

¹Nawang Anggita Winanti, ²Dwi Puspa Martiyaningsih, ³Chandra Ayunda Apta Soemedhy,
⁴Ummi Athiyah,
Institut Teknologi Telkom Purwokerto
Banyumas, Indonesia

19102244@ittelkom-pwt.ac.id, 19102214@ittelkom-pwt.ac.id, 19102301@ittelkom-pwt.ac.id,
ummi@ittelkom-pwt.ac.id

*Penulis Korespondensi

Diajukan : 99/xxx/9999 (*mohon tidak diisi oleh author, bagian ini diisi oleh editor*)

Diterima : 99/xxx/9999

Dipublikasi : 99/xxx/9999

ABSTRAK

Pada tahun 2020 jumlah penderita kanker di dunia mencapai 19,3 juta kasus dengan angka kematian mencapai 10 juta kasus dan diperkirakan akan terus naik hingga 30,2 juta kasus pada tahun 2040. Menurut World Health Organization, setiap tahun setidaknya sebanyak 160.000 orang menderita kanker kulit di dunia. Salah satu kanker yang mematikan adalah kanker kulit. Penyakit kanker kulit adalah salah satu jenis kanker yang cukup serius dan dalam proses diagnosanya terbilang cukup sulit karena memerlukan pengambilan jaringan tubuh yang menyakitkan untuk tahapan proses biopsy. Oleh karena itu, diperlukannya klasifikasi untuk mengkategorikan jenis kanker masuk berdasarkan keganasannya (benign dan malignant). pengumpulan data, yaitu dataset kanker kulit malignant dan benign yang diambil dari website kaggle. Dataset tersebut kemudian diproses melalui segmentasi citra kemudian ciri khusus yang dihasilkan digunakan sebagai dasar pengelompokan citra ke dalam kelas (clustering) menggunakan algoritma K-Means. Sebelum dilakukannya klasifikasi, data harus dikelompokkan berdasarkan ciri khusus tertentu menggunakan algoritma K-Means. Selanjutnya akan dilakukan ekstraksi ciri dengan melakukan segmentasi yang nantinya dari hasil tersebut akan diklasifikasi. Kemudian hasil pengelompokan dibagi menjadi data latih dan data uji sebesar 70% untuk data latih dan 30% data uji, kemudian diklasifikasikan menggunakan algoritma random forest. Didapat hasil pengelompokan dengan K-Means yaitu 2 klaster. Kemudian diklasifikasikan dengan algoritma Random Forest dan mendapat hasil akurasi pelatihan 100% dan pengujian 81%.

Kata Kunci: Kanker Kulit, Random Forest, Threshold, Citra, K-Means.

I. PENDAHULUAN

Pada tahun 2020 jumlah penderita kanker di dunia mencapai 19,3 juta kasus dengan angka kematian mencapai 10 juta kasus dan diperkirakan akan terus naik hingga 30,2 juta kasus pada tahun 2040 (Suryani Syarief, 2021). Menurut World Health Organization, setiap tahun setidaknya sebanyak 160.000 orang menderita kanker kulit di dunia (Savera et al., 2015). Kanker kulit sendiri dapat dibedakan menjadi dua jenis, yaitu malignant (ganas) dan benign (jinak), dimana malignant dapat menimbulkan gangguan imun karena tingginya perkembangan sel kanker pada penderita sedangkan benign perkembangan sel kankernya lebih lambat atau lemah (Fattizzo et al., 2021). Penyakit kanker kulit adalah salah satu jenis kanker yang cukup serius dan dalam proses

diagnosanya terbilang cukup sulit karena memerlukan pengambilan jaringan tubuh yang menyakitkan untuk tahapan proses biopsi (Faruk et al., 2020).

Di zaman modern ini, semua menjadi serba digital dimana komputer diciptakan dan dikembangkan seperti manusia. Komputer yang diciptakan mampu membaca hingga mengenali objek tersebut, salah satunya dapat dimanfaatkan dibidang kesehatan (Simarmata et al., 2021). Dalam perkembangannya, terdapat dua metode pembelajaran yaitu supervised learning dan unsupervised learning (Roihan et al., 2020). Supervised learning merupakan pembelajaran dimana sistem seakan akan dilatih terlebih dahulu sehingga mampu melakukan prediksi maupun klasifikasi (SETYORINI, 2020). Unsupervised learning merupakan metode pembelajaran dimana sistem hanya diberikan pola pembelajaran yang nantinya sistem akan belajar sendiri dari data yang masuk (Haumahu, 2019). Penelitian ini akan menggunakan supervised learning metode klasifikasi dengan algoritma random forest. Klasifikasi dilakukan untuk membedakan citra kanker kulit ganas (malignant) dan jinak (benign).

Menurut penelitian (SETYORINI, 2020) (Purnomo et al., 2022), algoritma random forest mampu mengklasifikasikan citra yang sudah diproses dengan akurasi tinggi sebesar 90.32%. Sebelum diklasifikasikan, akan dilakukan proses image processing untuk mendapatkan ciri khusus pada citra kanker kulit. menurut penelitian (Faruk et al., 2020) (Maria et al., 2018)(Sari et al., 2020) segmentasi citra dapat dilakukan dengan mengambil citra grayscale kemudian diproses menggunakan threshold dan otsu. Metode thresholding otsu adalah metode yang mencari nilai optimum dengan memaksimalkan kelas varian, nilai bobotnya dicari berdasarkan kedua kelasnya, perhitungan rerata terhadap dua kelas, total dari nilai rerata, dan mencari nilai Between Class Variance (Faruk et al., 2020). Hasil dari segmentasi citra tersebut kemudian dilakukan pengelompokan (clustering) agar dapat dipisahkan kelasnya. Menurut penelitian (Supriyadi et al., 2021)(Athifaturrofifah et al., 2019), metode clustering K-Means memiliki hasil pengelompokan yang baik dan sesuai dengan masing-masing studi kasus yang diujikan.

Pengenalan pola disini digunakan untuk mengklasifikasikan jenis kanker berdasarkan tingkat keganasan (malignant dan benign). Penelitian ini diharapkan dapat membantu tenaga medis dalam melakukan diagnosa secara dini kanker kulit sehingga keterlambatan diagnosis karena proses diagnosa yang rumit dapat dihindari. Hal tersebut dapat meminimalisir tingkat kematian yang diakibatkan oleh kanker kulit.

II. STUDI LITERATUR

Menurut penelitian [7] [9], algoritma random forest mampu mengklasifikasikan citra yang sudah diproses dengan akurasi tinggi sebesar 90.32%. Sebelum diklasifikasikan, akan dilakukan proses image processing untuk mendapatkan ciri khusus pada citra kanker kulit. menurut penelitian [4] [10][11] segmentasi citra dapat dilakukan dengan mengambil citra grayscale kemudian diproses menggunakan threshold dan otsu. Metode thresholding otsu adalah metode yang mencari nilai optimum dengan memaksimalkan kelas varian, nilai bobotnya dicari berdasarkan kedua kelasnya, perhitungan rerata terhadap dua kelas, total dari nilai rerata, dan mencari nilai Between Class Variance [4]. Hasil dari segmentasi citra tersebut kemudian dilakukan pengelompokan (clustering) agar dapat dipisahkan kelasnya. Menurut penelitian [12][13], metode clustering K-Means memiliki hasil pengelompokan yang baik dan sesuai dengan masing-masing studi kasus yang diujikan.

III. METODE

16 Subjek dan Objek Penelitian

Subjek penelitian ini adalah algoritma klasifikasi yang memiliki akurasi terbaik pada penelitian sebelumnya, yaitu algoritma RF. Dari algoritma tersebut akan dianalisis hasil klasifikasi yang dilakukan. Objek penelitian ini adalah dataset citra kanker kulit malignant dan benign yang

akan diproses menggunakan segmentasi citra kemudian dikelompokkan dan diklasifikasikan.

Alir Penelitian

Alur penelitian pada penelitian ini diawali dengan studi literatur. Hasil dari studi literatur menurut penelitian (Wilvestra et al., 2018)(Setiabudi & Wardhana, 2021), kanker kulit merupakan salah satu jenis kanker yang masih banyak ditemukan dengan rentang usia penderita kisaran 45-64 tahun. Kanker adalah penyakit dengan angka kematian tinggi. Data *Global Action Againsts Cancer* (2006) dari WHO menuliskan bahwa angka kematian karena kanker mencapai 45% di tahun 2007. Kematian diprediksi dapat meningkat menjadi 12 juta pada tahun 2030 (Priliana et al., 2018). Penyakit kanker memiliki dampak yang serius dalam kualitas hidup seseorang. Pasien penderita kanker biasanya mengalami penderitaan fisik, psikososial, spiritual, dan masalah lain (S et al., 2018). Jenis - jenis kanker yaitu kanker kulit (Wardhana et al., 2019), kanker paru (Wardhana et al., 2019), kanker payudara (Diahpradnya Oka Partin et al., 2018), dan lainnya. Pada penelitian ini menggunakan objek penelitian dari data kanker kulit. Kanker kulit tumbuh di lapisan yang berbeda, umumnya pada epidermis sehingga mudah dikenali. Angka kejadian kanker kulit melanoma dan non-melanoma meningkat di seluruh dunia. Kelompok ras Asia, kulit hitam, dan hispanik tergolong kelompok dengan kejadian kanker kulit yang rendah. Walaupun secara epidemiologi kanker kulit merupakan keganasan yang paling umum terjadi pada populasi kulit putih, namun mempelajari tren epidemiologi diperlukan untuk mencapai kontrol yang adekuat dan pencegahan awal terhadap kanker kulit (Wardhana et al., 2019). Hal tersebut menjadi dasar peneliti mengambil objek tersebut.

Pada penelitian (Maria et al., 2018)(Sari et al., 2020), dikatakan bahwa segmentasi citra sebagai proses pengenalan pola, dapat dilakukan menggunakan metode thresholding dan otsu. Pengenalan pola merupakan sebuah alat untuk mengatasi masalah dalam mesin cerdas yang digunakan pada tahap pra-pemrosesan data dan pembuatan sebuah keputusan (Devega, 2019). Pengenalan pola yaitu sebuah disiplin ilmu klasifikasi dari sebuah pengukuran dimana polanya adalah nilai apa saja yang akan diklasifikasikan menggunakan himpunan pengukuran yang dapat direpresentasikan dalam bentuk notasi vektor atau matriks (Sianturi et al., 2019). Pada penelitian ini peneliti akan menggabungkan kedua metode tersebut. Kemudian pada penelitian (SETYORINI, 2020) (Supriyadi et al., 2021) (Yuan & Yang, 2019), dikatakan bahwa algoritma K-Means merupakan algoritma yang baik dalam menangani proses klastering serta random forest merupakan algoritma yang baik dalam menangani klasifikasi. Hal tersebut menjadi acuan peneliti untuk mengambil dua algoritma tersebut sehingga dapat memproses data citra kanker kulit. Setelah melakukan studi literatur sehingga memperoleh masalah atau topik yang diambil, akan dilakukan pengumpulan data, yaitu dataset kanker kulit malignant dan benign yang diambil dari website kaggle. Dataset tersebut kemudian diproses melalui segmentasi citra kemudian ciri khusus yang dihasilkan digunakan sebagai dasar pengelompokan citra ke dalam kelas (clustering) menggunakan algoritma K-Means. Kemudian hasil pengelompokan dibagi menjadi data latih dan data uji sebesar 70% untuk data latih dan 30% data uji, kemudian diklasifikasikan menggunakan algoritma random forest. Hasil klasifikasi akan dianalisis untuk mengetahui bagaimana outputnya berupa evaluasi yang berisi akurasi. Gambar 2.1 menunjukkan alur penelitian.

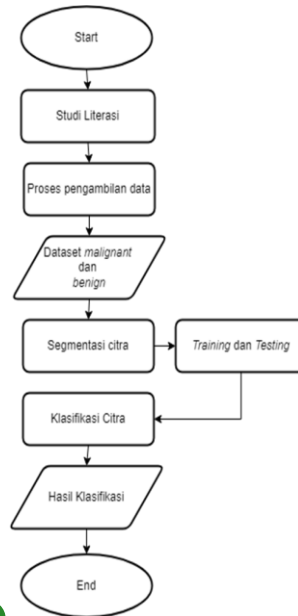

Gambar 2. 1 Diagram Alir Penelitian

IV. HASIL DAN PEMBAHASAN

Hasil dan Pembahasan

Penelitian ini diawali dengan menginputkan data malignant dan benign yang berjumlah 1440 data citra untuk benign dan 1197 data citra untuk malignant, kemudian dilakukan proses segmentasi. Gambar 3.1 menunjukkan sampel data dari malignant dan benign.

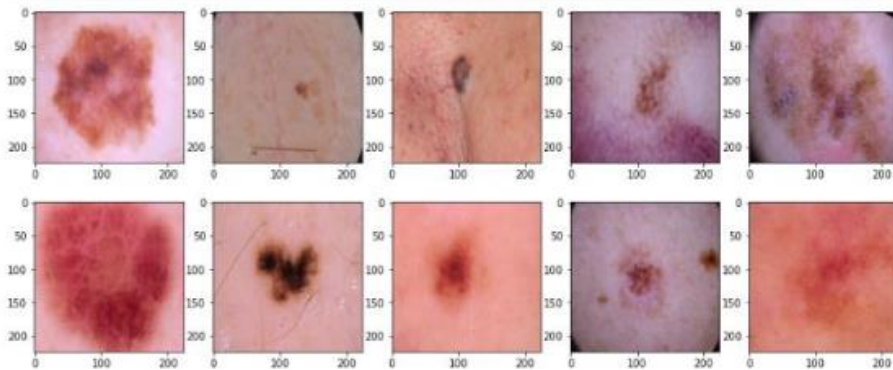

Gambar 3. 1 Sampel Data

Data yang diinputkan kemudian disegmentasi menggunakan grayscale thresholding otsu dan mendapat hasil seperti pada Gambar 3.2.

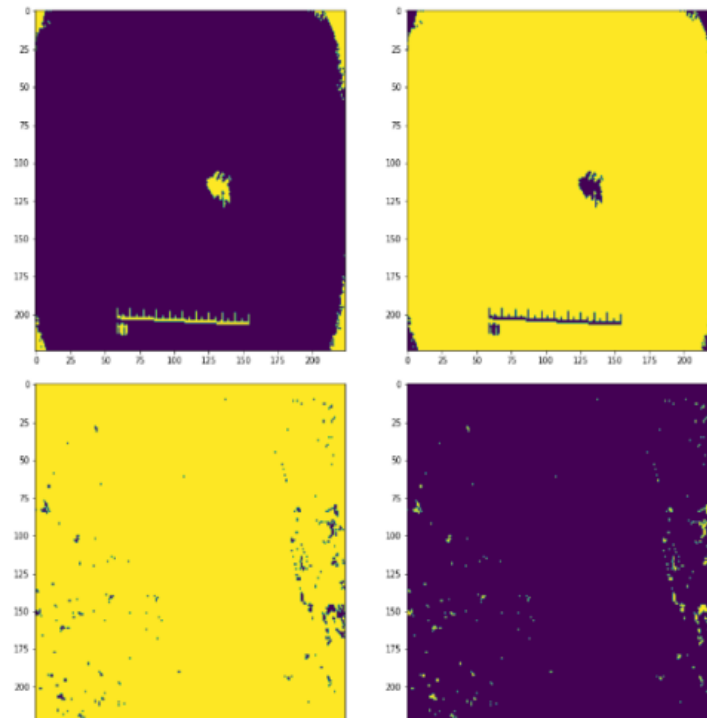

Gambar 3. 2 Hasil Grayscale Thresholding

Dua gambar diatas yang memiliki bercak warna ditengah merupakan citra benign dan dua gambar dibawah yang tidak memiliki bercak adalah citra malignant. Sedangkan untuk hasil segmentasi secara general dapat dilihat pada Gambar 3.3 dan Gambar 3.4.

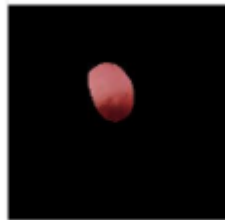

Gambar 3. 3 Hasil Grayscale Otsu Benign

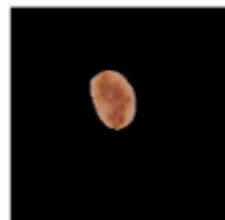

Gambar 3. 4 Hasil Grayscale Otsu Malignant

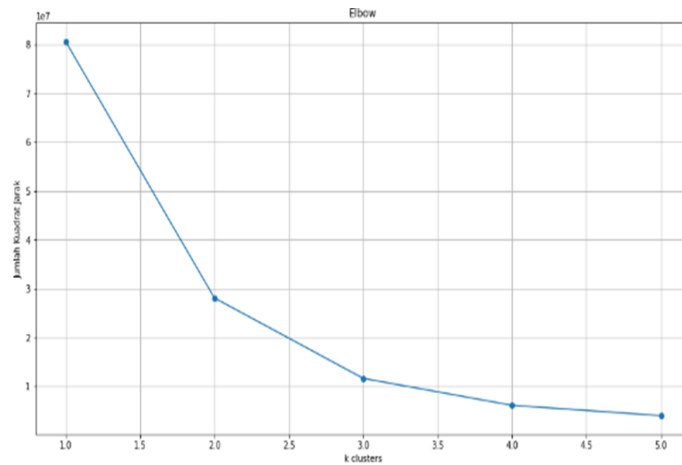

Gambar 3. 5 Pencarian k dengan elbow

Kemudian hasil segmentasi akan disimpan untuk dilakukan proses pengelompokan agar dapat terpisah kedalam dua kelas. Gambar 3.5 menunjukkan proses pengelompokan menggunakan K-Means dimana pencarian nilai K dilakukan menggunakan elbow. Dapat dilihat pada Gambar 3.5 bahwa nilai k kluster yang paling bagus adalah di titik 2 dengan jumlah kuadrat jarak mendekati 3. Dari hasil pengelompokan tersebut, akan ditentukan dua kelas, dimana kelas pertama yaitu kelas *benign* bernilai 1 dan kelas *malignant* bernilai 0. Dimensi gambar *benign* dapat dilihat pada Gambar 3.6 dan *malignant* pada Gambar 3.7.

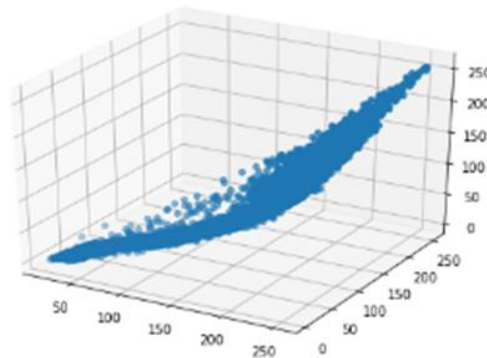

Gambar 3. 6 Dimensi Gambar Benign

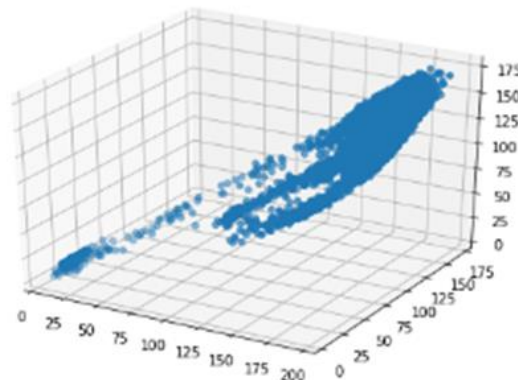

Gambar 3. 7 Dimensi Gambar Malignant

Dapat dilihat bahwa pada kelas *benign* dimensi dari gambar memiliki nilai x, y, dan z dari rentang 0 sampai 250. Sedangkan untuk kelas *malignant* dimensi dari gambar memiliki nilai x dari rentang 0 sampai 200, y dan z rentang 0 sampai 175. Gambar segmentasi dari tiap tiap kelas yang sudah disimpan, kemudian dibagi menjadi data latih dan data uji. Pembagian data latih dapat dilihat

4 pada Tabel 3.1

Tabel 3. 1 Pembagian Data Latih Dan Uji

	Persentase Data	Jumlah Data
Data Latih	70%	1845
Data Uji	30%	792

Setelah data dibagi, dilakukan pemodelan *machine learning* dengan menggunakan algoritma Random Forest. Didapat akurasi untuk data latihnya sebesar 100% dan data ujinya sebesar 79%. Gambar 3.8 menunjukkan *classification report* untuk proses pemodelan menggunakan algoritma random forest.

```

Training metrics:
      precision    recall  f1-score   support

     0       1.00      1.00      1.00        781
     1       1.00      1.00      1.00        598

 accuracy          1.00          1.00          1.00       1291
 macro avg          1.00          1.00          1.00       1291
 weighted avg          1.00          1.00          1.00       1291

Test data metrics:
      precision    recall  f1-score   support

     0       0.81      0.81      0.81        302
     1       0.78      0.77      0.77        252

 accuracy          0.79          0.79          0.79        554
 macro avg          0.79          0.79          0.79        554
 weighted avg          0.79          0.79          0.79        554
    
```

Gambar 3. 8 Hasil Classification Report

Kemudian untuk menguji keakuratan model, dilakukan pengujian dengan salah satu data yang sudah disegmentasi, yaitu data *benign* yang dimasukkan ke dalam model yang sudah dibentuk. Hasil dari pengujian menghasilkan akurasi sebesar 81%. Hasil dari *classification report* dari pengujian dapat dilihat pada Gambar 3.8.

Selanjutnya data gambar hasil segmentasi dilakukan pengujian agar dapat dilihat keakuratan dari model, berhasil mengklasifikasikan atau tidak. Data *benign* yang sudah disegmentasi kemudian di inputkan dan hasilnya menunjukkan bahwa model dapat mengklasifikasikan dengan benar, yaitu kelas *benign*. Gambar 3.9 menunjukkan *output* hasil klasifikasi berupa gambar dan label *benign_segmented* yang artinya gambar berhasil diklasifikasikan ke dalam segmentasi dari kelas *benign*.

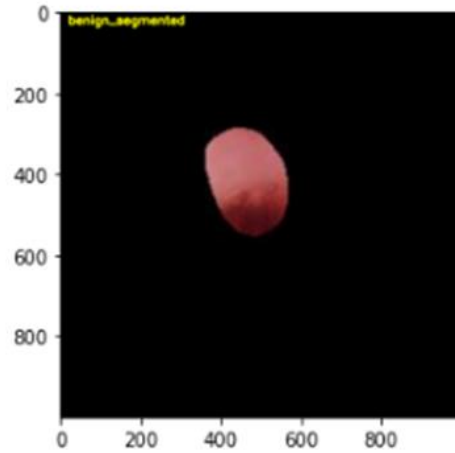

Gambar 3. 9 Hasil Pengujian

Analisis

Menurut hasil pemodelan data dan pengujian, algoritma random forest memiliki akurasi yang cukup baik dengan akurasi pada proses pelatihan 100% dan akurasi pengujian yang diambil dari data *benign* bernilai 81%. Hal tersebut membuktikan bahwa algoritma random forest cukup akurat dalam melakukan pengklasifikasian citra gambar. Tabel 3.2 menunjukkan perbandingan hasil klasifikasi pada saat proses pelatihan dan pengujian.

Tabel 3. 2 Hasil Klasifikasi dengan Random Forest

	Pelatihan	Pengujian
Precision (0)	100%	81%
Precision (1)	100%	78%
Recall (0)	100%	81%
Precision (1)	100%	77%
F1-score (0)	100%	81%
F1-score (1)	100%	77%
Support (0)	701	302
Support (1)	590	252
Akurasi	100%	81%

Pada proses pelatihan dapat dilihat bahwa model memiliki keakuratan yang sangat baik, terbukti dengan pada semua aspek berhasil mendapatkan akurasi sebesar 100%. Pengujian pada

model juga terbilang bagus karena pada semua aspek memiliki nilai akurasi diatas 70% dengan akurasi 81%. Akurasi pada pelatihan terbilang *excellent classification* dan pengujian terbilang *good classification* sesuai dengan penelitian (Muliono et al., 2019) yang menyatakan bahwa akurasi 90%-100% termasuk ke dalam *excellent classification*, 80%-90% *good classification*, 70%-80% *fair classification*, 60%-70% *poor classification*, dan 50%-60% *failure*.

V. KESIMPULAN

Kesimpulan yang didapat pada penelitian ini adalah sebagai berikut :

1. Hasil segmentasi dari citra gambar malignant dan benign berhasil dikelompokkan (clustering) menggunakan elbow ke dalam 2 kelas, yaitu benign dengan nilai 1 dan malignant dengan nilai 0.
2. Pemodelan random forest memiliki akurasi 100% yang termasuk ke dalam *excellent classification* dan dapat mengklasifikasikan setiap kelas dengan benar.
3. Pada proses pengujian yang dilakukan dengan menggunakan data segmentasi benign berhasil diklasifikasikan dengan benar dengan akurasi sebesar 81% yang termasuk ke dalam *good classification*.

VI. UCAPAN TERIMA KASIH

Terima kasih kepada Institut Teknologi Telkom Purwokerto yang telah menaungi kami dan mendukung kami dalam proses penelitian ini, serta tak lupa terimakasih kepada teman-teman dan keluarga yang telah memberikan dukungan agar kami dapat menyelesaikan penelitian ini dengan baik.

VII. REFERENSI

- Athifaturrofifah, Goejantoro, R., & Yuniarti, D. (2019). Perbandingan Pengelompokan K-Means dan K-Medoids Pada Data Potensi Kebakaran Hutan/Lahan Berdasarkan Persebaran Titik Panas (Studi Kasus : Data Titik Panas Di Indonesia Pada 28 April 2018). *Jurnal EKSPONENSIAL*, 10(2), 143–152.
- Devega, M. (2019). Pendeteksian Kerusakan Bantalan Gelinding Menggunakan Metode Radial Basis Function Neural Network (Rbfnn). *JOISIE (Journal Of Information Systems And Informatics Engineering)*, 1(2), 115. <https://doi.org/10.35145/joisie.v1i2.212>
- Diahpradnya Oka Partini, P., Nirvana, I. W., & Anda Tusta Adiputra, P. (2018). Karakteristik kanker payudara usia muda di Subbagian Bedah Onkologi Rumah Sakit Umum Pusat Sanglah tahun 2014-2016. *Intisari Sains Medis*, 9(1), 76–79. <https://doi.org/10.15562/ism.v9i1.163>
- Faruk, M., Studi, P., Informatika, T., Teknik, F., & Lamongan, U. I. (2020). Telematika Klasifikasi Kanker Kulit Berdasarkan Fitur Tekstur , Fitur Warna Citra Menggunakan SVM dan KNN. *Telematika*, 13(2), 100–109.
- Fattizzo, B., Cavallaro, F., Folino, F., & Barcellini, W. (2021). Recent insights into the role of the microbiome in malignant and benign hematologic diseases. *Critical Reviews in Oncology/Hematology*, 160, 103289. <https://doi.org/10.1016/j.critrevonc.2021.103289>
- Haumahu, J. P. (2019). Implementasi Jaringan Syaraf Tiruan Untuk Pengenalan Pola Notasi Balok Menggunakan Metode Backpropagation. *Jurnal Riset Komputer (JURIKOM)*, 6(3), 255–259. <http://ejurnal.stmik-budidarma.ac.id/index.php/jurikom%7CPage255>
- Maria, E., Yulianto, Y., Arinda, Y. P., Jumiatty, J., & Nobel, P. (2018). Segmentasi Citra Digital Bentuk Daun Pada Tanaman Di Politani Samarinda Menggunakan Metode Thresholding. *Jurnal Rekayasa Teknologi Informasi (JURTI)*, 2(1), 37. <https://doi.org/10.30872/jurti.v2i1.1377>
- Muliono, R., Lubis, J. H., & Khairina, N. (2019). Analisis Algoritma K-Nearest Neighbors dalam

- Prediksi Waktu Kelulusan Mahasiswa. *Semantika (Seminar Nasional Teknik Informatika)*, 2(1), 12–16.
- Pريلiana, W. K., Indriasari, F. N., & Pratiwi, E. (2018). Hubungan usia, jenis kelamin dan jenis kanker terhadap kualitas hidup anak dengan kanker. *Jurnal Keperawatan Notokusumo*, VI(1), 48–55.
- Purnomo, T. Y., Yanto, F., Insani, F., Ramadhani, S., & Jasril. (2022). Penerapan Algoritma Random Forest Pada Klasifikasi Daging. *Jurnal Intra Tech*, 6(1).
- Roihan, A., Sunarya, P. A., & Rafika, A. S. (2020). Pemanfaatan Machine Learning dalam Berbagai Bidang: Review paper. *IJCIT (Indonesian Journal on Computer and Information Technology)*, 5(1), 75–82. <https://doi.org/10.31294/ijcit.v5i1.7951>
- S, W., SETIYARINI, S., & EFFENDY, C. (2018). Tingkat Depresi pada Pasien Kanker di RSUP Dr. Sardjito, Yogyakarta, dan RSUD Prof. Dr. Margono Soekarjo, Purwokerto: Pilot Study. *Indonesian Journal of Cancer*, 11(4), 171. <https://doi.org/10.33371/ijoc.v11i4.535>
- Sari, I. E. Y., Furqan, M., & Sriani, S. (2020). Penerapan Metode Otsu dalam Melakukan Segmentasi Citra pada Citra Naskah Arab. *MATRIK : Jurnal Manajemen, Teknik Informatika Dan Rekayasa Komputer*, 20(1), 59–72. <https://doi.org/10.30812/matrik.v20i1.658>
- Savera, T. R., Suryawan, W. H., & Setiawan, A. W. (2015). DETEKSI DINI KANKER KULIT MENGGUNAKAN K-NN DAN CONVOLUTIONAL NEURAL NETWORK. *Jurnal Teknologi Informasi Dan Ilmu Komputer (JTIK)*, 7(2), 1–212. <https://doi.org/10.1142/9488>
- Setiabudi, J., & Wardhana, M. (2021). Profil Pra Kanker dan Kanker Kulit RSUP Sanglah Periode 2015 - 2018. *Jurnal Medika Udayana*, 10(3), 83–89.
- SETYORINI, M. A. E. (2020). Analisis Perbandingan Metode Machine Learning: Random Forest dan Support Vector Machine Untuk Deteksi Kanker Paru-Paru. In *Repository.Unej.Ac.Id*. <https://repository.unej.ac.id/handle/123456789/101771>
- Sianturi, F. A., Hasugian, P. M., Simangunsong, A., & ... (2019). Data Mining: Teori dan Aplikasi Weka: ISBN: 978-602-51936-6-8 E-ISBN: 978-602-51936-5-1. In H. T. Sihotang (Ed.), *Rudang Mayang ...* IOCS Publisher. <http://iocscience.org/ejournal/index.php/rm/article/download/457/274>
- Simarmata, J., Manuhutu, M. A., Yendrianof, D., Iskandar, A., Amin, M., Alfry Aristo J Sinlae, Siregar, M. N. H., Hazriani, H., Herlinah, H., Sinambela, M., Negara, E. S., Jamaludin, J., Ardiana, D. P. Y., Simarmata, N. L. W. S. R. G., Manuhutu, M. A., Yendrianof, D., Iskandar, A., Amin, M., Sinlae, A. A. J., ... Ginantra, N. L. W. S. R. (2021). *Pengantar Teknologi Informasi*. Yayasan.
- Supriyadi, A., Triayudi, A., & Sholihati, I. D. (2021). Perbandingan Algoritma K-Means Dengan K-Medoids Pada Pengelompokan Armada Kendaraan Truk Berdasarkan Produktivitas. *JUPI (Jurnal Ilmiah Penelitian Dan Pembelajaran Informatika)*, 6(2), 229–240. <https://doi.org/10.29100/jupi.v6i2.2008>
- Suryani Syarief, I. (2021). *19,3 Juta Orang di Dunia Menderita Kanker, Paling Banyak Kanker Payudara*. Suarasurabaya.Net.
- Wardhana, M., Darmaputra, I. G. N., Adhilaksman, I. G. N., Pramita, N. Y. M., Maharis, R. F., Puspawati, M. D., Karmila, I. G. A. A. D., Praharsini, I. G. A. A., Indira, I. G. A. A. E., & Suryawati, N. (2019). Karakteristik kanker kulit di Rumah Sakit Umum Pusat Sanglah Denpasar tahun 2015-2018. *Intisari Sains Medis*, 10(1), 260–263. <https://doi.org/10.15562/ism.v10i1.438>
- Wilvestra, S., Lestari, S., & Asri, E. (2018). Retrospective Study of Skin Cancer at The Dermatology and Venerology clinic Dr. M. Djamil Padang 2015-2017. *Jurnal Kesehatan Andalas*, 7(Supplement 3), 47–49.
- Yuan, C., & Yang, H. (2019). Research on K-Value Selection Method of K-Means Clustering Algorithm. *J*, 2(2), 226–235. <https://doi.org/10.3390/j2020016>

Authors Submission Checklist

Semua manuskrip harus memenuhi kriteria berikut untuk diproses ke tahap peer-review. Kegagalan memenuhi kriteria berikut dapat meningkatkan waktu pemrosesan naskah atau bahkan penolakan.

Tulis OK jika penulis sudah memastikan bahwa naskah memenuhi kriteria. Jika penulis tidak dapat memenuhi kriteria ini, berikan alasan, dan tulis dalam daftar periksa dengan teks yang disorot.

1	Template dan Layout	Authors Claim & Comment	Editors Comment
1.1	Apakah naskah sudah disesuaikan dengan template terbaru?	√	
1.2	Pendahuluan, Studi Literatur, Metode, Hasil dan Pembahasan, dan Kesimpulan sudah dituliskan terpisah.		
1.3	Tidak menggunakan Bullet / Numbering pada naskah.		
1.4	Panjang naskah antara 6 - 12 halaman.		
2	Judul dan Informasi Penulis		
2.1	Judul ditulis secara singkat, mendeskripsikan isi dan kontribusi naskah. Judul juga tidak menggunakan singkatan atau akronim kecuali yang standar. Judul terdiri dari maksimal 14 kata.		
2.2	Semua penulis telah ditulis dalam naskah dan juga dalam sistem OJS. Salah satu penulis yang berhubungan melalui sistem OJS ditentukan sebagai penulis korespondensi.		
2.3	Semua penulis harus menyertakan email dalam naskah dan sistem OJS.		
2.4	Informasi afiliasi ditulis dalam 1 baris pada teks, paling sedikit menunjukkan nama lembaga dan negara.		
2.5	Judul naskah ditulis menggunakan 'Capitalize Each Word', kecuali kata penghubung menggunakan huruf kecil.		
2.6	Tempat dan waktu penelitian tidak perlu dicantumkan dalam judul kecuali penelitian dikhususkan untuk waktu dan tempat tertentu.		
3	ABSTRAK dan KATA KUNCI		
3.1	Abstrak terdiri dari 200 hingga maksimal 250 kata.		
3.2	Abstrak disusun secara terstruktur. Terdiri dari Latar Belakang, Tujuan, Metode, Hasil, dan Kesimpulan		
3.3	Jumlah kata kunci minimal 5 kata, dipisahkan dengan tanda titik koma dan bukan merupakan potongan dari judul.		
3.4	Semua kata kunci harus ditulis dalam abstrak.		
3.5	Kata kunci disusun menurut abjad.		
3.6	Kombinasi semua kata kunci mewakili konten, kontribusi, atau tujuan teks.		
3.7	Kata kunci dapat berupa kategori subjek penelitian. Hindari menggunakan kata sifat sebagai kata kunci dalam teks.		
4	PENDAHULUAN		
4.1	Telah menjelaskan konteks / objek penelitian dan fokus mengikuti cakupan judul.		
4.2	Telah menjelaskan mengapa penelitian ini penting.		

4.3	Ini termasuk kesenjangan penelitian yang ada, menjelaskan perbedaan unik antara penelitian ini dibandingkan dengan penelitian serupa sebelumnya.		
4.4	Memiliki tujuan / kontribusi penelitian tertulis secara eksplisit.		
4.5	Panjang bagian ini antara 300 - 700 kata.		
5	STUDI LITERATUR		
5.1	Untuk mendukung penelitian yang sedang dilakukan, peneliti harus menelaah, mengupas dan memberikan beberapa penelitian terdahulu. Dalam hal ini minimal 3 penelitian terdahulu yang mutakhir dengan maksimal 5 tahun ke belakang.		
6	METODE		
6.1	Telah mengutip sumber yang membantu penulis dalam pemilihan metode.		
6.2	Telah menjelaskan bagaimana data diperoleh.		
6.3	Prosedurnya ditulis secara kronologis dan jelas.		
6.4	Penulis telah menulis bagaimana hasil akan diukur, diuji, dan dievaluasi.		
7	HASIL DAN PEMBAHASAN		
7.1	Hasil penelitian ditulis dalam urutan logis, sesuai alur penelitian.		
7.2	Hasil penelitian disajikan dalam bentuk naratif / tekstual, tabel, atau gambar dalam bentuk grafik atau diagram. Hindari menampilkan data mentah.		
7.3	Pembahasan Penjelasan tentang hasil dan analisis mendalam telah ditulis.		
7.4	Perbandingan hasil dengan penelitian lain telah ditulis.		
7.5	Batasan studi atau ancaman terhadap validitas telah ditulis.		
8	KESIMPULAN		
8.1	Kontribusi naskah dan jawaban atas pertanyaan penelitian telah dituangkan secara eksplisit.		
8.2	Kesimpulan sudah dituliskan dalam 1 paragraf utuh		
9	UCAPAN TERIMA KASIH		
9.1	Jika merupakan penelitian yang didanai, informasi tentang lembaga pemberi dana harus diberikan bersama dengan nomor kontrak (jika ada).		
10	REFERENCES		
10.1	Selalu gunakan alat kutipan otomatis untuk mengelola referensi Anda. Pastikan Anda sudah memeriksa ulang metadata kutipan, alat kutipan otomatis biasanya memiliki kesalahan metadata. Gunakan Mendeley untuk membuat Kutipan & Referensi / Bibliografi. Gunakan gaya kutipan Edisi APA 6.		
10.2	Pastikan semua informasi yang terkait dengan referensi ditulis dengan lengkap (mis. Siapa, Dimana, dan Kapan). Periksa dari sumber utama untuk informasi ini. tulis nama jurnal tanpa singkatan. harap sertakan DOI jika tersedia.		

10.3	Mengutip minimal 15 referensi. minimal 80% berasal dari artikel jurnal / konferensi. minimal 80% harus diterbitkan dalam 5 tahun terakhir.		
10.4	Lebih dari 50% referensi harus berasal dari sumber yang kredibel. misalnya Owner, ScienceDirect, IEEE Explorer, ACM Digital Library, Springer Link, Scopus, Clarivate Analytics, dan jurnal terakreditasi nasional Indonesia (SINTA 1/2).		
11	Tabel dan Gambar		
11.1	Sudah menggunakan format yang sesuai dalam menampilkan gambar dan tabel.		
11.2	Gambar atau grafik harus cukup jelas, sehingga tidak bergantung pada teks.		
11.3	Resolusi gambar minimum tidak ditentukan, tetapi harus terlihat ketika dipublikasikan secara online (berwarna) atau dicetak (hitam dan putih).		
11.4	Gambar tidak memiliki masalah hak cipta.		
11.5	Semua gambar dan tabel telah direferensikan dalam naskah.		
11.6	Jumlah maksimum gambar dan tabel masing-masing adalah 10. memberikan alasan kepada editor jika Anda perlu menampilkan lebih dari jumlah yang disarankan.		
12	Languages		
12.1	Tidak ada kesalahan ejaan, kesalahan ketik, dan kesalahan tata bahasa. Anda dapat menggunakan alat bantu seperti Grammarly atau rekomendasi yang disediakan oleh MS Word untuk pengecekan bahasa.		
12.2	Gunakan kalimat langsung dan pendek. Kalimat yang panjang tidak membuat tulisan menjadi lebih profesional; mereka hanya membingungkan pembaca.		

OUTLINING HOW THE ISSUES ARE ADDRESSED

Title of paper:

1. Address all the concerns/recommendations of the reviewers.
2. All amendments made are to be **highlighted in yellow color** in the revised paper.

Reviewer # 1

Final Recommendation (*choose one according to the reviewer's comments and cross unnecessary*) :

- Accepted without modification
- Accepted with minor corrections
- Accepted with major modification
- Rejected

Comments	Addressed (Y/N)	Reply/Action taken

(Please add more rows if needed)

Reviewer # 2

Final Recommendation (*choose one according to the reviewer's comments and cross unnecessary*) :

- Accepted without modification
- Accepted with minor corrections

Accepted with major modification

Rejected

Comments	Addressed (Y/N)	Reply/Action taken

Reviewer # 3

Final Recommendation (*choose one according to the reviewer's comments and cross unnecessary*) :

Accepted without modification

Accepted with minor corrections

Accepted with major modification

Rejected

Comments	Addressed (Y/N)	Reply/Action taken

● **10% Overall Similarity**

Top sources found in the following databases:

- 10% Internet database
- 0% Publications database

TOP SOURCES

The sources with the highest number of matches within the submission. Overlapping sources will not be displayed.

1	isainsmedis.id Internet	1%
2	suarasurabaya.net Internet	1%
3	scilit.net Internet	<1%
4	123dok.com Internet	<1%
5	text-id.123dok.com Internet	<1%
6	ejurnal.stmik-budidarma.ac.id Internet	<1%
7	coursehero.com Internet	<1%
8	jtiik.ub.ac.id Internet	<1%
9	repository.usd.ac.id Internet	<1%

10	ojs.stikesindramayu.ac.id	<1%
	Internet	
11	id.123dok.com	<1%
	Internet	
12	journal.unnes.ac.id	<1%
	Internet	
13	publikasi.mercubuana.ac.id	<1%
	Internet	
14	repository.unpas.ac.id	<1%
	Internet	
15	apdr.pt	<1%
	Internet	
16	docobook.com	<1%
	Internet	
17	ejournal.amikompurwokerto.ac.id	<1%
	Internet	
18	id.parkwaycancercentre.com	<1%
	Internet	
19	jurnal.bsi.ac.id	<1%
	Internet	

● Excluded from Similarity Report

- Crossref database
- Submitted Works database
- Quoted material
- Small Matches (Less than 8 words)
- Crossref Posted Content database
- Bibliographic material
- Cited material
- Manually excluded text blocks

EXCLUDED TEXT BLOCKS

dan

Universitas Prima Indonesia on 2021-03-31

ittelkom-pwt.ac.id

jurnal.polgan.ac.id

Penulis KorespondensiDiajukan: 99/xxx/9999 (mohon tidak diisi oleh author, bagia...

owner.polgan.ac.id

ittelkom-pwt.ac.id

jurnal.polgan.ac.id

Remik: Riset dan E-Jurnal Manajemen Informatika KomputerVolume, Nomor

jurnal.polgan.ac.id

Remik: Riset dan E-Jurnal Manajemen Informatika KomputerVolume, Nomor

jurnal.polgan.ac.id

This is an Creative Commons License This work is licensed under a CreativeCom...

jurnal.polgan.ac.id

Remik: Riset dan E-Jurnal Manajemen Informatika KomputerVolume, Nomor

jurnal.polgan.ac.id

This is an Creative Commons License This work is licensed under a CreativeCom...

jurnal.itscience.org

Remik: Riset dan E-Jurnal Manajemen Informatika KomputerVolume, Nomor
jurnal.polgan.ac.id

dapat dilihat pada Gambar 3.3 dan Gambar 3.4.Gambar 3. 3 Hasil
123dok.com

pada Gambar 3.2
idoc.pub

Remik: Riset dan E-Jurnal Manajemen Informatika KomputerVolume, Nomor
jurnal.polgan.ac.id

dapatdilihat pada Gambar 3.6
www.slideshare.net

dibagi menjadi data latih dan data uji
repository.usd.ac.id

This is an Creative Commons License This work is licensed under a CreativeCom...
jurnal.itscience.org

Remik: Riset dan E-Jurnal Manajemen Informatika KomputerVolume, Nomor
jurnal.polgan.ac.id

dapat dilihat pada Gambar 3
repository.uin-suska.ac.id

Remik: Riset dan E-Jurnal Manajemen Informatika KomputerVolume, Nomor
jurnal.polgan.ac.id

This is an Creative Commons License This work is licensed under a CreativeCom...
jurnal.itscience.org

Remik: Riset dan E-Jurnal Manajemen Informatika KomputerVolume, Nomor
jurnal.polgan.ac.id

KESIMPULAN Kesimpulan yang didapat pada penelitian ini adalah sebagai berikut :1

ejurnal.itenas.ac.id

UCAPAN TERIMA KASIH Terima kasih kepada Institut Teknologi Telkom

core.ac.uk

kepada teman-teman dan keluarga yang telah memberikan dukungan

www.scribd.com

Athifaturrofifah, Goejantoro, R., & Yuniarti, D. (2019). Perbandingan Pengelompokan...

repository.mercubuana.ac.id

Devega, M. (2019). Pendeteksian Kerusakan Bantalan Gelinding Menggunakan Me...

www.ejournal.pelitaindonesia.ac.id

Diahpradnya Oka Partini, P., Nirvana, I. W., & Anda Tusta Adiputra, P. (2018). Karak...

ejournalmalahayati.ac.id

Studi, P., Informatika, T., Teknik, F., & Lamongan, U. I

repository.uin-suska.ac.id

Klasifikasi Kanker Kulit Berdasarkan Fitur Tekstur , Fitur Warna Citra Menggunaka...

stmikpontianak.ac.id

Fattizzo, B., Cavallaro, F., Folino, F., & Barcellini, W

gredos.usal.es

<https://doi.org/10.1016/j.critrevonc.2021.103289>

ouci.dntb.gov.ua

Haumahu, J. P. (2019). Implementasi Jaringan Syaraf Tiruan Untuk Pengenalan P...

ojs.uniska-bjm.ac.id

<http://ejurnal.stmik-budidarma.ac.id/index.php/jurikom>

www.ejournal.stmik-budidarma.ac.id

Maria, E., Yulianto, Y., Arinda, Y. P., Jumiatty, J., & Nobel, P. (2018). Segmentasi Cit...
digilib.uinsby.ac.id

Remik: Riset dan E-Jurnal Manajemen Informatika Komputer Volume, Nomor

jurnal.polgan.ac.id

Analisis Algoritma K-Nearest Neighbors dalam
semantika.polgan.ac.id

Priliana, W. K., Indriasari, F. N., & Pratiwi, E. (2018). Hubungan usia, jenis kelamin d...
jurnal.unimus.ac.id

Penerapan Algoritma Random Forest Pada Klasifikasi Daging. Jurnal Intra Tech
journal.amikmahaputra.ac.id

Roihan, A., Sunarya, P. A., & Rafika, A. S. (2020). Pemanfaatan Machine Learning d...
ejurnal.ars.ac.id

W., SETIYARINI, S., & EFFENDY, C. (2018). Tingkat Depresi pada Pasien Kanker di ...
stp-mataram.e-journal.id

Sari, I. E. Y., Furqan, M., & Sriani, S. (2020). Penerapan Metode Otsu dalam Melak...
ojs.uniska-bjm.ac.id

Savera, T. R., Suryawan, W. H., & Setiawan, A. W
repository.unhas.ac.id

Setiabudi, J., & Wardhana, M. (2021). Profil Pra Kanker dan Kanker Kulit RSUP San...
repository.unizar.ac.id

SETYORINI, M. A
repository.unmuhjember.ac.id

Repository.Unej.Ac.Id. <https://repository.unej.ac.id/handle/123456789>
spada.uns.ac.id

Simarmata, J., Manuhutu, M. A., Yendrianof, D., Iskandar, A., Amin, M

jurnal.wicida.ac.id

Supriyadi, A., Triayudi, A., & Sholihati, I. D. (2021). Perbandingan Algoritma K-Mean...

ejournal.uin-suka.ac.id

2021). 19,3 Juta Orang di Dunia Menderita Kanker, Paling Banyak KankerPayudara...

ejournal.forda-mof.org

Wardhana, M., Darmaputra, I. G. N., Adhilaksman, I. G. N., Pramita, N. Y. M., Mahari...

jurnal.unw.ac.id

Wilvestra, S., Lestari, S., & Asri, E. (2018). Retrospective Study of Skin Cancer at Th...

journal.uhamka.ac.id

2015-2017. Jurnal KesehatanAndalas

isainsmedis.id

Yuan, C., & Yang, H. (2019). Research on K-Value Selection Method of K-Means Cl...

jurnal.iaii.or.id

This is an Creative Commons License This work is licensed under a CreativeCom...

jurnal.itscience.org

Remik: Riset dan E-Jurnal Manajemen Informatika KomputerVolume, Nomor

jurnal.polgan.ac.id

1Template

jurnal.itscience.org

Terdiri dari Latar Belakang

jurnal.itscience.org

Remik: Riset dan E-Jurnal Manajemen Informatika KomputerVolume, Nomor

jurnal.polgan.ac.id

kesenjangan penelitian yang ada, menjelaskanperbedaan unik antara penelitian ini...

jurnal.itscience.org

Untuk mendukung penelitian yang sedang dilakukan, peneliti harusmenelaah, men...

jurnal.itscience.org

bagaimana hasil akan diukur, diuji, dandievaluasi

jurnal.itscience.org

Hasil penelitian

jurnal.itscience.org

informasi tentang lembagapemberi dana harus diberikan bersama dengan nomor ...

jurnal.itscience.org

This is an Creative Commons License This work is licensed under a CreativeCom...

jurnal.itscience.org

Remik: Riset dan E-Jurnal Manajemen Informatika KomputerVolume, Nomor

jurnal.polgan.ac.id

ScienceDirect, IEEE Explorer, ACM Digital Library,Springer Link, Scopus, Clarivate ...

jurnal.itscience.org

kalimat langsung dan pendek. Kalimat yang panjang tidakmembuat tulisan menjad...

forum.relawanjurnal.id

Remik: Riset dan E-Jurnal Manajemen Informatika KomputerVolume, Nomor

jurnal.polgan.ac.id

OUTLINING HOW THE ISSUES ARE ADDRESSEDTitle of paper

jurnal.itscience.org

This is an Creative Commons License This work is licensed under a CreativeCom...

jurnal.itscience.org

Remik: Riset dan E-Jurnal Manajemen Informatika KomputerVolume, Nomor

jurnal.polgan.ac.id

Remik: Riset

jurnal.polgan.ac.id

This is an Creative Commons License This work is licensed under a CreativeCom...

jurnal.itscience.org